

ANEXO 1 — ANEXO TÉCNICO INTERVENTORÍA			
INTERVENTORÍA DE OBRA PÚBLICA DE INFRAESTRUCTURA DE TRANSPORTE – VERSIÓN 3			
Código	CCE-EICP-IDI-22	Página	1 de 15
Versión No.	3		

CMA-021-2026

ANEXO 1 ANEXO TÉCNICO INTERVENTORÍA

INTERVENTORÍA TÉCNICA, ADMINISTRATIVA, FINANCIERA, CONTABLE, JURÍDICA, AMBIENTAL Y SOCIAL AL "MEJORAMIENTO Y RENOVACION URBANA DE LA CARRERA 6 ENTRE LAS CALLES 10 Y 17, TRANSVERSAL 6 ENTRE CALLE 17 Y CRA 3A Y VIAS CONEXAS EN EL MUNICIPIO DE GUAMAL - META"

1. DESCRIPCIÓN GENERAL DEL PROYECTO A REALIZAR LA INTERVENTORÍA

En el municipio de Guamal, específicamente en el tramo comprendido de la Carrera 6 entre calles 10 y 17 y transversal 6 entre calle 17 y Cra 3A y vías conexas como lo son la calle 10 entre carrera 6 y 7 y carrera 5 entre transversal 6 y calle 18, se presenta un deterioro progresivo y significativo de la infraestructura vial y del espacio público asociado, lo cual constituye una limitante estructural para el adecuado desarrollo de la movilidad urbana.

Esta situación obedece a la ausencia de intervenciones integrales en el corredor durante los últimos años, sumado a factores como el tránsito constante de vehículos, condiciones climáticas propias de la región y deficiencias en los sistemas de drenaje, que han acelerado el desgaste de la capa de rodadura y la pérdida de funcionalidad de la vía

Actualmente, el estado de la vía se caracteriza por la presencia de fallas estructurales tales como fisuración, baches, deformaciones plásticas y pérdida de material, lo que afecta la capacidad portante y genera condiciones inadecuadas para la circulación vehicular. A su vez, la inexistencia o deterioro de los andenes limita la movilidad peatonal, obligando a los usuarios a transitar por la calzada, incrementando los niveles de riesgo y vulnerabilidad, especialmente en población con movilidad reducida.

Adicionalmente, la deficiente infraestructura de drenaje pluvial provoca acumulación de aguas lluvias sobre la superficie de la vía, lo que no solo incrementa el deterioro del pavimento, sino que también afecta la seguridad vial y la salubridad del entorno urbano. Esta condición genera encharcamientos recurrentes que interrumpen la movilidad y deterioran la calidad del espacio público.

Como consecuencia de lo anterior, se evidencia un incremento en los tiempos de desplazamiento, mayores costos de operación vehicular, disminución en la eficiencia del transporte y afectaciones directas a la dinámica económica del sector, especialmente para los establecimientos comerciales ubicados en el área de influencia.

Estas problemáticas no se presentan de manera aislada, sino que están interrelacionadas y se potencian entre sí, generando un deterioro progresivo del corredor vial y afectando tanto a usuarios vehiculares como peatonales.

Código:	CCE-EICP-IDI-22	Versión:	3
----------------	-----------------	-----------------	---

ASOCIACIÓN SUPRADEPARTAMENTAL DE MUNICIPIOS PARA EL PROGRESO

Carrera 33 # 37 - 35 Barrio Centro, Villavicencio – Meta. Teléfono: (608) 662 36 48 Cel. 3108708920

info@asosupro.gov.co – juridica@asosupro.gov.co – direccionejecutiva@asosupro.gov.co

oficinadecontratacion@asosupro.gov.co – contabilidad@asosupro.gov.co – www.asosupro.gov.co

ANEXO 1 — ANEXO TÉCNICO INTERVENTORIA			
INTERVENTORÍA DE OBRA PÚBLICA DE INFRAESTRUCTURA DE TRANSPORTE – VERSIÓN 3			
Código	CCE-EICP-IDI-22	Página	2 de 15
Versión No.	3		

2. DETALLE DEL PROYECTO AL CUAL SE REALIZARÁ LA INTERVENTORÍA

El corredor vial de la Carrera 6 entre calles 10 y 17 y transversal 6 entre calle 17 y Cra 3A y vías conexas como lo son la calle 10 entre carrera 6 y 7 y carrera 5 entre transversal 6 y calle 18, no tiene una sección geométrica homogénea a lo largo de todo su trayecto, así como en sus vías aledañas, algunos tramos carecen de andenes definidos, sin cumplir con toda la reglamentación y normatividad de inclusión y espacio público.

Un gran porcentaje del corredor vial, se encuentra pavimentada, con una carpeta asfáltica bastante deteriorada, otros tramos del corredor están en material pétreo, es decir, no están pavimentadas y se requiere realizar un mejoramiento vial y urbanístico.

A lo largo de la carrera 6 y sus vías aledañas a ser intervenidas, como son la diagonal 16ª y la calle 10, no cuentan con áreas habilitadas que garanticen una buena movilidad y calidad del espacio público, con unas mejores condiciones urbanísticas y paisajísticas, que beneficien a los habitantes de estos sectores, presentándose dificultades en la adecuada circulación y movilidad segura de los peatones y causando de esta manera, el incremento de los niveles de accidentalidad.

También se encontró deficiencia en el manejo de las aguas lluvias en varios tramos del corredor, así como el requerimiento de una optimización de tubería de alcantarillado sanitario en la carrera 6 entre calle 11 y 10.

Revisado el catastro de redes de acueducto, alcantarillado sanitario y alcantarillado pluvial, y verificado con la empresa prestadora de los servicios públicos EDESA S.A. ESP, a través de un oficio de respuesta a una solicitud realizada por la administración municipal, se requiere realizar unas obras de optimización de tubería, y construcción de nuevo tramos de tubería, para complementar los sistemas de acueducto y alcantarillado sanitario y pluvial en varios sectores del corredor vial.

2.1 Localización



Figura 1.1. Localización de la vía.

Código:	CCE-EICP-IDI-22	Versión:	3
---------	-----------------	----------	---

ANEXO 1 — ANEXO TÉCNICO INTERVENTORIA			
INTERVENTORÍA DE OBRA PÚBLICA DE INFRAESTRUCTURA DE TRANSPORTE – VERSIÓN 3			
Código	CCE-EICP-IDI-22	Página	3 de 15
Versión No.	3		

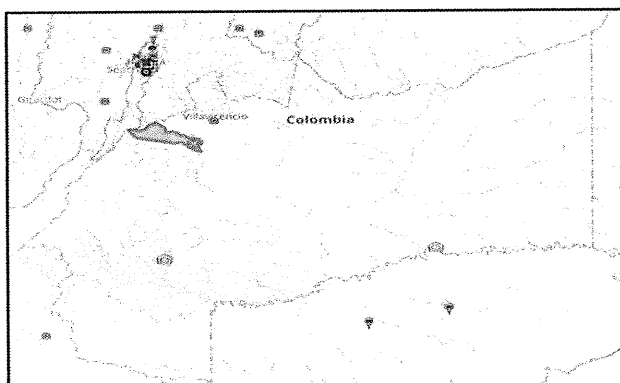

Figura 1.2. Localización de la vía.



Figura 1.3. Localización de la vía.

3 PRINCIPALES ACTIVIDADES POR EJECUTAR DE LA INTERVENTORÍA

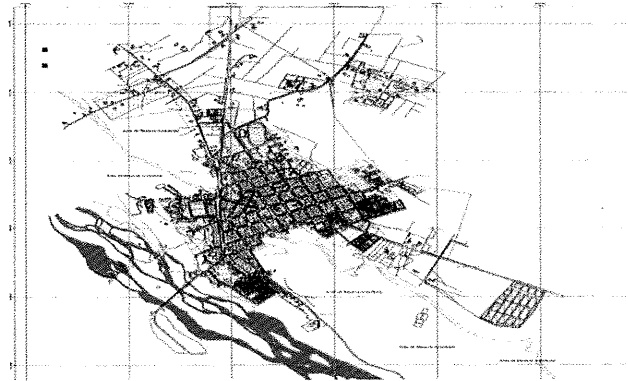
Las actividades que deberá cumplir el Interventor para el proyecto de infraestructura son las siguientes:

- Verificación técnica del replanteo, excavaciones.
- Control de calidad del concreto hidráulico.
- Seguimiento al cumplimiento de las especificaciones técnicas y normativas vigentes.
- Revisión del avance físico y financiero del proyecto frente al cronograma aprobado.
- Acompañamiento al control de riesgos identificados en el documento técnico.
- Apoyo a la Entidad en la supervisión general del contrato de obra.

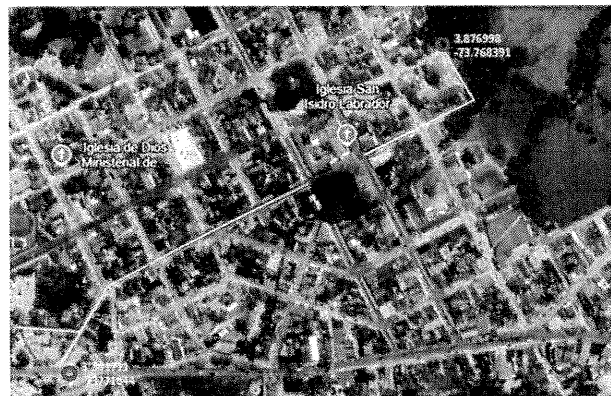
Sin limitarse a lo anterior, el Interventor debe cumplir sus obligaciones derivadas de las Leyes 80 de 1993 y 1474 de 2011 y demás que las modifiquen, adicionen o sustituyan.

4 PLAZO PARA LA EJECUCIÓN DEL CONTRATO

Código:	CCE-EICP-IDI-22	Versión:	3
---------	-----------------	----------	---

ANEXO 1 — ANEXO TÉCNICO INTERVENTORIA			
INTERVENTORÍA DE OBRA PÚBLICA DE INFRAESTRUCTURA DE TRANSPORTE – VERSIÓN 3			
Código	CCE-EICP-IDI-22	Página	4 de 15
Versión No.	3		

El plazo previsto para la ejecución de las actividades que se deriven del presente proceso es el establecido en la sección 1.1. del Pliego de Condiciones, el cual se contará en la forma prevista en el “Anexo 5 – Minuta del Contrato de Interventoría”.

El plazo previsto para la ejecución de las actividades que se deriven del Proceso de Contratación es **NUEVE (9) MESES** calendario contados a partir de la suscripción del acta de inicio, la cual se establece en el Pliego de Condiciones, el cual se contará en la forma prevista en el Anexo 5 – Minuta del Contrato.

5 FORMA DE PAGO

La entidad pagará las obligaciones económicas derivadas de la suscripción del contrato de interventoría, producto del presente concurso de méritos de la siguiente forma:

Actas parciales mensuales según ejecución de las obras, hasta un 90% del valor del contrato y el restante 10% hasta la liquidación de este.

El valor para pagar se efectuará tomando como base el avance de las obras, cuyo valor a definir es el resultado de multiplicar las cantidades de obra realmente ejecutadas a la fecha, por los precios unitarios que conforman la propuesta económica.

La solicitud y radicación para el pago, así como el cumplimiento de los requisitos correspondientes, estarán a cargo del contratista de interventoría, quien deberá atender en su totalidad las obligaciones legales aplicables, incluyendo las de carácter tributario, de seguridad social, parafiscal, contable, entre otras. Igualmente, deberá acreditar el cumplimiento de las obligaciones contractuales, viabilizar el avance de ejecución del contrato de obra, y presentar la factura correspondiente junto con el informe aprobado por la supervisión de la entidad contratante, el cual deberá contener todos los requisitos exigidos por dicha supervisión.

El 10% restante se pagará con la liquidación del contrato, para lo cual el contratista de interventoría deberá cumplir con los siguientes requisitos:

- Presentar informe final con el mismo contenido y alcance definido para los informes de pago parcial, anexando paz y salvo de cada uno de los trabajadores por todo concepto.
- Comprobantes de pago en donde se demuestre el cumplimiento de sus obligaciones frente al sistema de Seguridad Social Integral y Parafiscal (Cajas de Compensación Familiar, SENA e ICBF).
- Actualización de las garantías
- Aprobación de las garantías
- Los demás estipulados por la entidad en concordancia con el manual de interventoría y supervisión vigente.

Código:	CCE-EICP-IDI-22	Versión:	3
---------	-----------------	----------	---

ANEXO 1 — ANEXO TÉCNICO INTERVENTORÍA			
INTERVENTORÍA DE OBRA PÚBLICA DE INFRAESTRUCTURA DE TRANSPORTE – VERSIÓN 3			
Código	CCE-EICP-IDI-22	Página	5 de 15
Versión No.	3		

El contratista de interventoría deberá presentar para el trámite de sus cobros, además de los documentos relacionados, la factura, la cual debe cumplir los requisitos de las normas fiscales establecidas en el Estatuto Tributario, Ley 1231 de 2008 y las demás que las modifiquen, adicionen o sustituyan.

Parágrafo 1 : ASOSUPRO no reconocerá al contratista intereses cuando el trámite de pago se vea impactado por alteraciones al PAC que se originen en circunstancias no imputables a los tramites internos de la Entidad.

6 DOCUMENTOS O INSUMOS QUE ENTREGARÁ LA ENTIDAD PARA LA EJECUCIÓN DEL CONTRATO

El Interventor deberá realizar lo necesario y suficiente en orden a conocer, revisar y estudiar completamente los estudios y diseños que la Entidad entregue al Contratista de obra para la ejecución de las obras objeto de la Interventoría, en caso de aplicar. En consecuencia, finalizado el plazo previsto por la Entidad para la revisión de los estudios y diseños cuando aplique, o si contempla etapa de actualización, si el Contratista de obra no se pronuncia en sentido contrario, se entiende que ha aceptado los estudios y diseños presentados por la Entidad y asume la responsabilidad de los resultados para la implementación de los mismos y la ejecución de la obra contratada, con la debida calidad, garantizando la durabilidad, resistencia, estabilidad y funcionalidad de tales obras; los cuales serán objeto de seguimiento y vigilancia por el Interventor. El Interventor se pronunciará y emitirá concepto sobre las eventuales modificaciones que proponga el Contratista de obra, para consideración de la Entidad contratante.

Cualquier modificación y/o adaptación y/o complementación que el Contratista pretenda efectuar a los estudios y diseños de la obra deberán ser tramitadas por este último para aprobación de la Entidad, previo concepto de la Interventoría. Para tal fin, la Entidad le concederá al Contratista de obra unos plazos razonables para ejecutar dichas tareas, situación que será parte del seguimiento, control, vigilancia y aprobación por parte de la Interventoría.

Es importante manifestar que la responsabilidad de los consultores que realizaron los estudios y diseños se establece según el amparo de calidad del servicio, siempre y cuando esté vigente dicho amparo. Por tal motivo, la Entidad analizará si es procedente la modificación y/o adaptación y/o actualización y/o complementación de los diseños realizados; y en caso de ser necesario algún ajuste, la obligación y responsabilidad se encuentra asociada al Contratista de obra y la verificación en el Interventor.

7 INFORMACIÓN SOBRE EL PERSONAL PROFESIONAL Y EQUIPOS DEL INTERVENTOR

Para analizar la información del personal del Interventor se tendrán en cuenta las siguientes consideraciones:

- a) Los soportes académicos y de experiencia de los perfiles que están descritos en el Anexo Técnico serán verificados por la Entidad previo suscripción del acta de inicio.
- b) Si el Interventor ofrece dos (2) o más profesionales para realizar actividades de un mismo cargo, cada uno de ellos deberá cumplir los requisitos exigidos en los Pliegos de Condiciones para el

Código:	CCE-EICP-IDI-22	Versión:	3
---------	-----------------	----------	---

ANEXO 1 — ANEXO TÉCNICO INTERVENTORÍA			
INTERVENTORÍA DE OBRA PÚBLICA DE INFRAESTRUCTURA DE TRANSPORTE – VERSIÓN 3			
Código	CCE-EICP-IDI-22	Página	6 de 15
Versión No.	3		

respectivo cargo. Un mismo profesional no puede ser proporcionado para dos (2) o más cargos diferentes en los cuales supere el cien por ciento (100 %) de la dedicación requerida para este Proceso de Contratación.

- c) El Interventor deberá informar la fecha a partir de la cual los profesionales ofrecidos ejercen legalmente la profesión de conformidad con lo señalado en el Pliego de Condiciones. El requisito de la tarjeta o certificado profesional se puede suplir con el registro de que trata el artículo 18 del Decreto 2106 de 2019, o según las regulaciones aplicables para cada profesión.
- d) Las certificaciones de experiencia de los profesionales deben ser expedidas por la persona natural o jurídica con quien se haya establecido la relación laboral o de prestación de servicios.
- e) En la determinación de la experiencia y la formación académica de los profesionales serán aplicables las equivalencias detalladas en la “Matriz 4 – Lineamientos de requisitos del personal” y los lineamientos contenidos en esta.
- f) La Entidad aplicará las equivalencias mencionadas en la “Matriz 4 – Lineamientos de requisitos del personal” para verificar el cumplimiento de la formación académica y la experiencia mínima exigida al equipo de trabajo (Personal Clave Evaluable), de acuerdo con los perfiles requeridos en este Anexo. En todo caso, la Entidad podrá aplicar estas equivalencias a los demás profesionales requeridos en el proyecto de interventoría que no hayan sido objeto de puntuación.
- g) La Entidad podrá solicitar en cualquier momento al Interventor los documentos que permitan acreditar el valor y el pago correspondiente de cada uno de los profesionales empleados para el desarrollo del objeto contractual y que estén acorde con el valor de los honorarios definidos a la fecha de ejecución del contrato, en el caso en el cual sea establecida una remuneración de referencia.
- h) El Interventor es responsable de verificar que los profesionales propuestos que se vincularán al proyecto tengan la disponibilidad real para ejecutarlo, así como el cumplimiento de los requisitos de formación y experiencia.
- i) El Interventor se obliga a que los profesionales estén disponibles (físicamente o a través de medios digitales) de acuerdo con el porcentaje de dedicación exigido para cada profesional, so pena de aplicar las sanciones contractuales.
- j) La Entidad se reserva el derecho de exigir el reemplazo o el retiro de cualquier Contratista o trabajador vinculado al contrato, sin que ello conlleve a mayores costos para ella, detallando las razones que justifican la solicitud de dicho cambio, el cual deberá ser reemplazado por uno que cumpla con los requisitos establecidos para tal cargo.

El personal relacionado será contratado por el Interventor y su costo debe incluirse dentro de la estructura de costos de la oferta, que fue definida al presentar la propuesta en el “Formulario 1 – Propuesta Económica del contrato”. Se aclara que los perfiles que hacen parte del Personal Clave Evaluable deben cubrir todo el plazo de ejecución del proyecto indistintamente de su porcentaje de dedicación. Para los demás perfiles profesionales, en caso de que la Entidad los requiera deberán estar disponibles, según

Código:	CCE-EICP-IDI-22	Versión:	3
---------	-----------------	----------	---

ANEXO 1 — ANEXO TÉCNICO INTERVENTORIA			
INTERVENTORÍA DE OBRA PÚBLICA DE INFRAESTRUCTURA DE TRANSPORTE – VERSIÓN 3			
Código	CCE-EICP-IDI-22	Página	7 de 15
Versión No.	3		

su porcentaje de dedicación, con el fin de lograr el cumplimiento del objeto contractual y las obligaciones derivadas del Interventor, para lo cual se podrá hacer uso de medios virtuales.

7.1. Personal Clave Evaluable

El Personal Clave Evaluable es el definido en el Pliego de Condiciones, el cual es susceptible de acreditación de puntaje bajo las condiciones establecidas en dicho documento, y al que le serán aplicables las condiciones de verificación de experiencia definidas en este documento.

7.2. Personal Mínimo Requerido Adicional al Clave Evaluable

El personal mínimo requerido para la ejecución del Contrato de Interventoría, y adicional al Clave Evaluable indicado en el Pliego de Condiciones, corresponde al relacionado a continuación:

Perfil No.	Cantidad de profesionales	Cargo	Título Profesional	Título de Posgrado	Experiencia General (años mínimos)	Experiencia Específica (años mínimos)
1	1	Profesional de Salud Ocupacional de Interventoría	Profesional o tecnólogo en salud ocupacional. Alternativa: Profesional con posgrado en salud ocupacional y/o afines	N/A	Dos (2) años de experiencia profesional certificada, contados entre la fecha de expedición de la tarjeta profesional y/o acta de grado y la fecha de cierre del proceso.	Un (1) año como profesional en salud ocupacional y/o cargos similares en proyectos de infraestructura vial, contados entre la fecha de expedición de la tarjeta profesional y/o acta de grado y la fecha de cierre del presente proceso.
1	1	Topógrafo Auxiliar	Técnico y/o Tecnólogo profesional en Topografía	N/A	Dos (2) años como topógrafo, contados entre la fecha de expedición de la tarjeta profesional y/o acta de grado según sea el caso y la fecha de cierre del presente proceso.	Un (1) año como topógrafo en proyectos de infraestructura vial, contados entre la fecha de expedición de la tarjeta profesional y/o acta de grado según sea el caso y la fecha de cierre del presente proceso
1	1	Cadenero	N/A	N/A	N/A	Un (1) año como cadenero en proyectos de infraestructura vial.

Nota: El contratista debe cumplir con el personal mínimo ofertado en el formulario 1- formulario presupuesto oficial, indistintamente del personal clave y personal clave adicional.

Código:	CCE-EICP-IDI-22	Versión:	3
---------	-----------------	----------	---

ANEXO 1 — ANEXO TÉCNICO INTERVENTORIA			
INTERVENTORÍA DE OBRA PÚBLICA DE INFRAESTRUCTURA DE TRANSPORTE – VERSIÓN 3			
Código	CCE-EICP-IDI-22	Página	8 de 15
Versión No.	3		

El personal relacionado anteriormente es el personal operacional y profesional mínimo requerido para la ejecución del proyecto, en la medida que corresponde al personal que la Entidad estableció en la etapa de planeación para el cumplimiento del contrato.

Para cada uno de los profesionales mencionados se deberá anexar fotocopia de la tarjeta profesional y/o certificado de vigencia y antecedentes expedido por el consejo profesional competente de acuerdo con la regulación aplicable en la materia. El requisito de la tarjeta profesional se puede suplir con el registro de que trata el artículo 18 del Decreto-Ley 2106 de 2019. Los estudios de posgrado que se exijan como requisito mínimo se acreditarán mediante copia de los diplomas respectivos o certificado de obtención del título correspondiente. Además, la Entidad podrá solicitar las certificaciones laborales que permitan verificar la información relacionada en los Anexos. Para cada uno de los profesionales se debe aportar la información exigida.

7.3. Maquinaria y condiciones técnicas vinculadas al proyecto para seguimiento o implementación del Interventor

El Interventor deberá verificar que el Contratista de obra mantenga en las condiciones requeridas y/o ofertadas en los distintos frentes de obra la maquinaria vinculada al proyecto, en niveles óptimos y cumpliendo con lo requerido por la Entidad.

8 EXAMEN DEL SITIO DE LA OBRA A VIGILAR

Es responsabilidad del Proponente conocer la ubicación y situaciones particulares donde será adelantada la labor de Interventoría de la obra. Asimismo, deberá vigilar e informarse sobre la forma y características del sitio, las condiciones ambientales y sociales del área de influencia, las cuales debe considerar para las labores de Interventoría propias del seguimiento al desarrollo y manejo ambiental del proyecto, en especial cuando se establezca presencia de minorías étnicas, caso en el que debe asegurarse de hacer el seguimiento al cumplimiento del Contratista de obra con la normativa especial que rige para la explotación de recursos naturales en jurisdicción de los territorios legalmente constituidos y, en general, sobre todas las circunstancias que puedan afectar o influir en el cálculo del valor de su propuesta y las condiciones particulares del proyecto desde el rol del Interventor.

De igual forma, por parte de la Entidad se resaltan los siguientes aspectos a tener en consideración por parte de los interesados:

9 SEGUIMIENTO A LAS OBRAS PROVISIONALES

El Interventor deberá vigilar, controlar, y conceptuar sobre las siguientes labores realizadas por el Contratista de obra según disponga la Entidad.

Durante su permanencia en la obra serán a cargo del Contratista, la Construcción, Mejoramiento y Conservación de las obras provisionales o temporales que no forman parte integrante del proyecto, tales como Vías provisionales, Vías de acceso y Vías internas de explotación a las fuentes de materiales así como: las obras necesarias para la recuperación morfológica cuando se haya explotado por el Contratista a través de las autorizaciones temporales; y todas aquellas que considere necesarias para el buen

Código:	CCE-EICP-IDI-22	Versión:	3
---------	-----------------	----------	---

ANEXO 1 — ANEXO TÉCNICO INTERVENTORIA			
INTERVENTORÍA DE OBRA PÚBLICA DE INFRAESTRUCTURA DE TRANSPORTE – VERSIÓN 3			
Código	CCE-EICP-IDI-22	Página	9 de 15
Versión No.	3		

desarrollo de los trabajos, cercas, oficinas, bodegas, talleres y demás edificaciones provisionales con sus respectivas instalaciones, depósitos de combustibles, lubricantes y explosivos, de propiedades y bienes de la Entidad o de terceros que puedan ser afectados por razón de los trabajos durante la ejecución de los mismos y, en general, toda obra provisional relacionada con los trabajos. Todas estas labores deberán ser objeto de vigilancia y seguimiento por parte del Interventor.

En caso de que sea necesario, el Contratista de obra dispondrá de las zonas previstas para ejecutar la obra y la obtención de lotes o zonas necesarias para construir sus instalaciones, las cuales estarán bajo su responsabilidad. El Interventor será el encargado de su seguimiento y verificación.

Adicionalmente, correrán por cuenta del Contratista de obra los trabajos necesarios para no interrumpir el servicio en las Vías públicas usadas por él o en las Vías de acceso cuyo uso comparta con otros Contratistas, las cuales deberán ser entregadas en iguales o mejores condiciones, por lo cual deberá existir un registro fotográfico previo a la utilización y a la finalización de las labores para constatar dicho estado, labor que será vigilada por el Interventor.

El Contratista de obra deberá tener en cuenta el costo correspondiente a los permisos y a las estructuras provisionales que se requieran cuando, de conformidad con el proyecto cruce o interfiera corrientes de agua, canales de desagüe, redes de servicios públicos, etc. En el caso de interferir redes de servicios públicos, estos costos serán reconocidos mediante aprobación de precios no previstos, incluidos en las correspondientes actas de obra aprobadas por el Interventor. Para lo anterior deberá tramitar la aprobación de los precios no previstos del proyecto ante el ordenador del gasto, y en los casos que se requiera el permiso ante la autoridad competente. Situación que será vigilada y supervisada por el Interventor.

A menos que se hubieran efectuado otros acuerdos, el Contratista de obra deberá retirar todas las obras provisionales a la terminación de los trabajos y dejar las zonas en el mismo estado de limpieza y orden en que las encontró. Asimismo, será responsable de desocupar en su totalidad las zonas que le fueron suministradas para las obras provisionales y permanentes. Sobre el particular, el Interventor deberá cerciorarse que se cumplieron las consideraciones aquí establecidas, y que las obras complementarias cuenten con su vigilancia y control según corresponde para el Interventor.

10 SEÑALIZACIÓN Y MANUAL DE IMAGEN A VERIFICAR POR EL INTERVENTOR

De ser necesario, según los Estudios Previos, están a cargo del Contratista de obra todos los costos requeridos para instalar y mantener la Señalización de obra y las vallas informativas, la iluminación nocturna y demás dispositivos de seguridad y de comunicación y coordinación en los términos definidos por las autoridades competentes, situación de estricta verificación por parte de la Interventoría.

11 SEGUIMIENTO A PERMISOS, LICENCIAS Y AUTORIZACIONES POR PARTE DEL INTERVENTOR

El interventor deberá asegurar la indemnidad de la Asociación por concepto de cumplimiento de la normatividad ambiental vigente, como de los requerimientos formulados por las Autoridades Ambientales competentes por causa de las actividades del proyecto e impactos generados en su Área de influencia. Así mismo, deberá efectuar el seguimiento y control de los permisos, licencias y autorizaciones

Código:	CCE-EICP-IDI-22	Versión:	3
---------	-----------------	----------	---



ANEXO 1 — ANEXO TÉCNICO INTERVENTORÍA			
INTERVENTORÍA DE OBRA PÚBLICA DE INFRAESTRUCTURA DE TRANSPORTE – VERSIÓN 3			
Código	CCE-EICP-IDI-22	Página	10 de 15
Versión No.	3		

necesarios para la ejecución del contrato que se encuentran a cargo del contratista de obra, los cuales se encuentran contenidos en el Apéndice Ambiental del Proceso de Obra Pública, cuyo cabal cumplimiento deberá ser vigilado por el Interventor.

El interventor dará cumplimiento a las obligaciones ambientales contenidas en el manual de interventoría y en los apéndices del pliego de condiciones del contrato de obra objeto de la presente interventoría.

12 NOTAS TÉCNICAS ESPECÍFICAS PARA EL PROYECTO ENFOCADAS AL INTERVENTOR

- La obra deberá cumplir con las especificaciones generales de construcción de carreteras del INVIAS.
- La interventoría deberá verificar el control de calidad y la correcta ejecución de cada actividad constructiva.
- Las hojas de vida del personal para el proyecto deben allegarse en los Plazos establecidos en el Pliego de Condiciones del presente concurso de Méritos Abierto
- Se hará una reunión inicial con la participación de la Entidad, el contratista de obra y la interventoría, con el fin de tratar los aspectos pertinentes a la iniciación de la ejecución del proyecto.
- En la medida en que se incorporen los diferentes profesionales y especialistas de la Interventoría, se deberá programar una reunión entre dichos profesionales o especialistas aprobados y su correspondiente par del Contratista de Obra, para coordinar y tratar el desarrollo de los respectivos aspectos técnicos del proyecto a ejecutar. De esta reunión se deberá elaborar la correspondiente acta.
- El desglose de los Análisis de Precios Unitarios que hacen parte del proyecto, son únicamente de referencia y constituyen una guía para que el proponente prepare su propuesta y los presente en el momento que la Asociación así lo indique (para aprobación de la Interventoría. Es deber del Interventor efectuar la revisión y aprobación de los Análisis de Precios Unitarios presentados por el Contratista de Obra, y verificar que los mismos contengan todo lo necesario y suficiente para llevar a cabo el ítem respectivo, en lo que respecta con equipos, materiales, transportes, mano de obra y costos indirectos, de conformidad con el alcance del proyecto y las Especificaciones Técnicas Aplicables.
- Le corresponde al Interventor mantenerse informado del trámite de referentes a la Licitación Pública concerniente a esta Interventoría y debe estar totalmente informado de los documentos a los cuales tiene que hacer su revisión y aprobación de conformidad con el Manual de Interventoría vigente, o el que lo modifique o lo sustituya.
- El Personal con dedicación del 100% en la interventoría, debe permanecer de tiempo completo en el lugar de ejecución de la obra, so pena de incurrir en falta grave a sus obligaciones, con la consecuente aplicación de las sanciones establecidas contractualmente.
- El proponente no podrá modificar, adicionar o suprimir, los ítems que la entidad ha establecido para costos Directos de Personal, Otros Costos Directos y Otros Costos, ni las participaciones (h-mes), ni modificar, adicionar o suprimir las cantidades de los ítems del Formulario 1. Se recomienda estructurar su propuesta económica con el Formulario 1 publicado por la Entidad en definitivo para el presente proceso de selección.

13 SEGUIMIENTO POR PARTE DEL INTERVENTOR

Código:	CCE-EICP-IDI-22	Versión:	3
---------	-----------------	----------	---

ASOCIACIÓN SUPRADEPARTAMENTAL DE MUNICIPIOS PARA EL PROGRESO

Carrera 33 # 37 - 35 Barrio Centro, Villavicencio – Meta. Teléfono: (608) 662 36 48 Cel. 3108708920

info@asosupro.gov.co – juridica@asosupro.gov.co – direccionejecutiva@asosupro.gov.co

oficinadecontratacion@asosupro.gov.co – contabilidad@asosupro.gov.co – www.asosupro.gov.co

ANEXO 1 — ANEXO TÉCNICO INTERVENTORÍA			
INTERVENTORÍA DE OBRA PÚBLICA DE INFRAESTRUCTURA DE TRANSPORTE – VERSIÓN 3			
Código	CCE-EICP-IDI-22	Página	11 de 15
Versión No.	3		

El Interventor presentará al supervisor respectivo, dentro de los plazos establecidos para cada uno de los siguientes requisitos, los documentos aplicables al proceso en particular.

El Interventor como parte de su seguimiento debe realizar informes periódicos para constatar las gestiones realizadas en cada uno de sus componentes que como mínimo contengan lo siguiente:

1. GENERALIDADES

1. Descripción general del Contrato de Obra.
2. Objeto del contrato.
3. Fechas de suscripción, cumplimiento de los requisitos de ejecución, plazo y valor con sus diferentes etapas, prórrogas, suspensiones y adiciones.
4. Directorio telefónico actualizado del personal profesional del Contratista, Interventoría y de la Entidad.

2. INFORMACIÓN LEGAL Y FINANCIERA

1. Garantías y vigencias de las mismas, adiciones, suspensiones y/o prórrogas.
2. Presentar el cuadro de control legal del Contratista y de la Interventoría (fechas de suscripción, Procesos de Contratación, entre otros)
3. Evaluación del cumplimiento de las obligaciones contractuales.
4. Programación del Plan Anual de Caja (PAC), si aplica.
5. Balance financiero del contrato y de la Interventoría.
6. Seguimiento al cuadro de control financiero presentado por el Contratista de obra.
7. Informe sobre el manejo del Anticipo y/o Pago Anticipado y anexos relacionados (En caso de haber sido entregado Anticipo y/o Pago Anticipado alguno).
8. Relación de las metas físicas a ejecutar con respecto al presupuesto disponible contractualmente. Informar cantidades y/o saldos faltantes o sobrantes dentro del proyecto para el cumplimiento de las metas físicas contractuales. Informar las cantidades y costos referentes a ejecución de estudios, diseños y obras para redes de servicios públicos domiciliarios, en caso de aplicar.
9. Copia del acta de recibo parcial de obra, en caso de aplicar.

3. INFORMACIÓN TÉCNICA

1. Cronograma detallado del contrato aprobado por la Interventoría con su respectivo análisis a la fecha de corte.
2. Análisis del desempeño de las actividades incluidas en la ruta del Contrato de Obra de acuerdo con el Cronograma contractual aprobado por la Interventoría.
3. Descripción de los atrasos o adelantos de obra que se estén presentando, conforme al Cronograma contractual aprobado por la Interventoría. Relacionar las acciones solicitadas por el Interventor e implementadas por el Contratista y el seguimiento efectuado por el Interventor.
4. Cuadro sobre el estado del tiempo. Detallar las horas no trabajadas debido a condiciones climáticas que impidan la ejecución de las labores.

Código:	CCE-EICP-IDI-22	Versión:	3
---------	-----------------	----------	---

ANEXO 1 — ANEXO TÉCNICO INTERVENTORÍA			
INTERVENTORÍA DE OBRA PÚBLICA DE INFRAESTRUCTURA DE TRANSPORTE – VERSIÓN 3			
Código	CCE-EICP-IDI-22	Página	12 de 15
Versión No.	3		

5. Reporte de daños a la infraestructura de servicios públicos indicando: ESP, ubicación, fecha y estado de pago a las ESP por parte del Contratista, en caso de ser procedente.
6. Planes de contingencia elaborados por el Contratista, aprobados por la Interventoría, que no afecten el plazo contractual, los cuales deben ser presentados a la Entidad.
7. Descripción de las medidas correctivas exigidas por la Interventoría en los aspectos técnicos, administrativos y legales que se están teniendo en cuenta, así como las medidas preventivas que deban implementarse para evitar futuros atrasos.
8. Descripción de las actividades desarrolladas durante el mes por el Contratista de obra y la Interventoría y su equipo de trabajo (director, residentes y especialistas).
9. Esquemas de avance físico de obra, planos de localización del proyecto, figuras, cuadros y demás información relevante relacionada con el avance del contrato.
10. Registro fotográfico georreferenciado del avance del proyecto tomando como puntos fijos y panorámica, de igual manera una breve descripción de la foto indicando localización, georreferenciación, aspectos relevantes y fecha. Durante la ejecución del contrato, la Interventoría debe presentar a la Entidad registros fotográficos por cada elemento de la infraestructura de transporte que haga parte del contrato, resaltando el antes y el después, en cada una de las fases del proyecto.
11. Presentar el avance físico por grupo de Vías, tramos, segmentos, o elementos que hagan parte del proyecto de infraestructura de transporte según sea el caso del proyecto.
12. Relación de los resultados y análisis de los ensayos de laboratorio y de campo, efectuados por el Contratista de obra y los ejecutados por la Interventoría como medio de comprobación o verificación, según las especificaciones técnicas aplicables.
13. Certificaciones de cumplimiento de calidad y especificaciones de materiales empleados durante el período, expedido por el representante legal de la Interventoría, expresando claramente el cumplimiento de las frecuencias de los ensayos de laboratorio de acuerdo con las especificaciones y el plan de inspección y ensayos de laboratorio.
14. Certificación de cumplimiento del plan de calidad por parte del Interventor y la correspondiente verificación al cumplimiento del plan de calidad del Contratista de obra, según lo ofertado por este en el aspecto de calidad en su propuesta.
15. Gestiones adelantadas por el Contratista y la Interventoría ante las ESP y otras entidades que tengan relación directa con la ejecución del proyecto de infraestructura de transporte.
16. Descripción de las actividades realizadas y calificación del componente del Plan de Manejo de Tráfico, Señalización y desvíos empleados por el Contratista de obra, de acuerdo con los parámetros establecidos en el contrato y según los lineamientos de la autoridad de tránsito que rija en la ubicación del proyecto.
17. Descripción de obras adicionales y/o complementarias, valor y justificación de las mismas; relación de precios unitarios no previstos presentados por el Contratista de obra y aprobados por la Interventoría e indicar la modificación contractual realizada para su incorporación (en caso de aplicar). Además, mostrar su incidencia en el valor actual del contrato.
18. Informar sobre los ajustes, complementación, apropiación y/o actualización realizada por el Contratista a los diseños existentes entregados por la Entidad, de ser el caso, y la justificación de los mismos, debidamente aprobados y avalados por la Interventoría.
19. Relación de cantidades de obra que a la fecha no han sido recibidos por la Interventoría por no cumplir con los requisitos previstos para el recibo y pago de las mismas, mostrando

Código:	CCE-EICP-IDI-22	Versión:	3
---------	-----------------	----------	---

ANEXO 1 — ANEXO TÉCNICO INTERVENTORÍA			
INTERVENTORÍA DE OBRA PÚBLICA DE INFRAESTRUCTURA DE TRANSPORTE – VERSIÓN 3			
Código	CCE-EICP-IDI-22	Página	13 de 15
Versión No.	3		

- su incidencia en el valor actual del contrato. Además, se deben enlistar las acciones correctivas propuestas, así como la respuesta por parte del Contratista de obra.
20. Reporte de producto no conforme, en el cual se deben incluir los ítems de pago que presentaron no conformidades en el mes, la fecha de identificación, la descripción de la no conformidad y una breve explicación de la acción a tomar. En este capítulo también se debe describir el seguimiento a las acciones adoptadas para el tratamiento de no conformes en el período anterior en caso de existir.
 21. Copia del libro de obra (bitácora) del período reportado.
 22. Copia de las actas de seguimiento desarrolladas en el período (comité y reuniones) debidamente suscritas por los participantes, Contratista, Interventor y Entidad.
 23. Cuadro detallado de cantidades y valores ejecutados por tramo, grupo de elementos, o unidad funcional, o frente de obra, según sea el caso del proyecto de infraestructura de transporte; indicando valor pagado, número de acta en la que se pagó su ejecución parcial y verificación del consolidado y sumatoria final respecto al acta de recibo parcial de obra, en caso de existir. Como resumen del análisis consolidado, determinar los costos directos e indirectos por elemento, grupo de segmentos, tramos, frentes de obra, o según sea el caso del proyecto de infraestructura de transporte.

4. INFORMACIÓN SOCIAL

1. Descripción de las actividades del plan de acción de la Interventoría y verificación del plan de gestión social del Contratista. Debe incluir copia de los Anexos referentes a la gestión del Contratista requeridos en el contrato.
2. Observaciones y recomendaciones formuladas por la Interventoría. Descripción de los atrasos o adelantos o eventualidades que se estén presentando conforme al Plan de Gestión Social del Contratista aprobado por la Interventoría. Además, se deben relacionar las acciones correctivas propuestas, así como la respuesta por parte del Contratista.
3. Relación de recursos físicos empleados para el desarrollo del componente social del Contratista y de la Interventoría.
4. Calificación del componente de gestión social.

5. INFORMACIÓN AMBIENTAL Y SST

1. Informe mensual ambiental y SST de Interventoría a la etapa de obra (incluyendo el componente de maquinaria/equipo y vehículos), con sus respectivos soportes y análisis de los indicadores propuestos para cada uno de los programas desarrollados en el PIPMA.
2. Control de materiales y copia de los correspondientes certificados de adquisición de todos los materiales empleados en el mes dentro de la obra.
3. Control del aprovechamiento de los Residuos de Construcción y Demolición -RCD-.
4. Manejo de vegetación, si aplica para el contrato.
5. Listado de vehículos utilizados en el mes para la obra.
6. Relación del número de licencia ambiental y/o permiso ambiental y/o PIN ambiental.
7. Relación de los equipos y/o maquinaria utilizada por el Contratista donde se verifique el cumplimiento de las actividades descritas en el plan de mantenimiento presentado por el Contratista de obra y aprobado por la Interventoría.

Código:	CCE-EICP-IDI-22	Versión:	3
---------	-----------------	----------	---

ANEXO 1 — ANEXO TÉCNICO INTERVENTORÍA			
INTERVENTORÍA DE OBRA PÚBLICA DE INFRAESTRUCTURA DE TRANSPORTE – VERSIÓN 3			
Código	CCE-EICP-IDI-22	Página	14 de 15
Versión No.	3		

8. Copia de la certificación de mantenimiento periódica de los baños móviles, anexando copia del permiso de vertimientos vigente expedido por la autoridad ambiental competente.
9. Resumen de las actividades realizadas por la Interventoría en cumplimiento del Sistema de Gestión de Seguridad y Salud en el Trabajo, con sus respectivos soportes.
10. Informe de accidentes e incidentes de trabajo en el período tanto del Contratista de obra como del Interventor.
11. Afiliaciones y pagos del personal del Contrato de Obra al Sistema General de Seguridad Social Integral.
12. Certificación del revisor fiscal/contador público y representante legal del Contratista de obra (de acuerdo con la naturaleza de la misma) y Subcontratista, donde se exprese paz y salvo por concepto de pagos al Sistema General de Seguridad Social Integral y salarios que contenga como mínimo el número de los trabajadores que laboran en el Contrato de Obra y el periodo laborado.
13. Afiliaciones y pagos del personal del Contrato de Interventoría al Sistema General de Seguridad Social Integral.
14. Certificación del revisor fiscal/contador público y representante legal del Interventor (de acuerdo a la naturaleza de la misma) y Subcontratista, donde se exprese paz y salvo por concepto de pagos al Sistema General de Seguridad Social Integral y salarios que contenga como mínimo el número de los trabajadores que laboran en el Contrato de Obra y el periodo laborado.
15. Calificación del componente de gestión Ambiental y SST y fichas de seguimiento de labores ambientales.
16. Certificación expedida por la Interventoría donde exprese que se han revisado los documentos soporte de pagos salariales y del SGSSI remitidos por el Contratista de obra para el respectivo informe.

6. CONCLUSIONES Y RECOMENDACIONES

1. Conclusiones, observaciones y recomendaciones de los especialistas de la Interventoría y del Contratista de obra sobre el componente técnico tendientes a la solución de los inconvenientes presentados en el proyecto indicando los actores involucrados en cada caso.
2. Conclusiones, observaciones y recomendaciones de los especialistas de la Interventoría y el Contratista de obra sobre el componente social tendientes a la solución de los inconvenientes presentados en el proyecto indicando los actores involucrados en cada caso.
3. Conclusiones, observaciones y recomendaciones de los especialistas de la Interventoría y el Contratista de obra sobre el componente ambiental y SST tendientes a la solución de los inconvenientes presentados en el proyecto indicando los actores involucrados en cada caso.
4. Conclusiones, observaciones y recomendaciones de los especialistas de la Interventoría y el Contratista de obra sobre el componente administrativo tendientes a la solución de los inconvenientes presentados en el proyecto indicando los actores involucrados en cada caso.
5. Conclusiones, observaciones y recomendaciones de los especialistas de la Interventoría y el Contratista de obra sobre el componente financiero tendientes a la solución de los

Código:	CCE-EICP-IDI-22	Versión:	3
---------	-----------------	----------	---

ANEXO 1 — ANEXO TÉCNICO INTERVENTORÍA			
INTERVENTORÍA DE OBRA PÚBLICA DE INFRAESTRUCTURA DE TRANSPORTE – VERSIÓN 3			
Código	CCE-EICP-IDI-22	Página	15 de 15
Versión No.	3		

inconvenientes presentados en el proyecto indicando los actores involucrados en cada caso.

6. Conclusiones, observaciones y recomendaciones de los especialistas de la Interventoría y el Contratista de obra sobre el componente legal tendientes a la solución de los inconvenientes presentados en el proyecto indicando los actores involucrados en cada caso.

14 DOCUMENTOS TÉCNICOS ADICIONALES

Documentos anexos derivados del proceso, así como los generados durante la estructuración del proyecto, los cuales se presentaron por el municipio de Guamal y los demás que hacen parte integral del presente.

En constancia se firma en Villavicencio, a los 11 días del mes de Mayo de 2026.

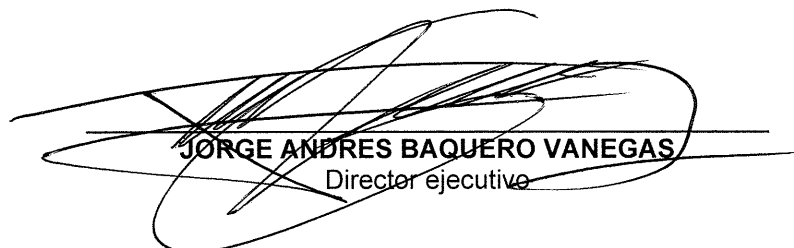
JORGE ANDRÉS BAQUERO VANEGAS
Director ejecutivo

Proyecto: Ivan Parrado/ cps oficina de contratación
Reviso: Lina Rojas/ oficina de contratación

Código:	CCE-EICP-IDI-22	Versión:	3
---------	-----------------	----------	---